I'm not a bot

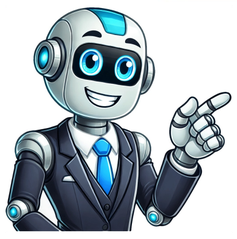

Ankara maskesiz okla vuruldu

ABONE OL News Ankara’da 14 yaşındaki kız çocuğu evindeki ruhsatsız tabancayla başından vurulmuş halde ölü bulundu. Kızın ölümündeki gizem yerini korurken ilk incelemelere göre, cinayet şüphesi bulunmadığı için intihar ettiği veya kazara silahı ateşlediği değerlendiriliyor. Ankara’nın Altındağ ilçesinde dün öğle saatlerinde 14 yaşındaki Sultan Yılmaz, evindeki ruhsatsız tabancayla başından vurulmuş halde ölü bulundu. Kızın şüpheli ölümüyle ilgili soruşturma başlatıldı. CİNAYET ŞÜPHESİ BULUNMADI İlk incelemelere göre cinayet şüphesinin bulunmadığı olayda kız çocuğunun intihar ettiği veya silahla oynarken yanlışlıkla ateşleyerek hayatına son verdiğinin değerlendirildiği öğrenildi. GÖZYAŞLARI İÇİNDE DEFNEDİLDİ Hayatını kaybeden Yılmaz için Karşıyaka Mezarlığında yer alan Ahmet Efendi Cami’sinde cenaze namazı kılındı. Namazın ardından Yılmaz’ın cenazesi gözyaşları arasında toprağa verilirken olayla ilgili soruşturmanın devam ettiği öğrenildi. MASKESİZ SOKAĞA ÇIKMA YASAĞI CEZASI İÇİN NEREYE VE NASIL İTİRAZ EDİLİR? Tüm dünyayı ve ülkemizi tehdit etmeye devam eden covid-19 salgını ile mücadele kapsamında birçok yeni düzenleme gerçekleştirilmiş ve bu kapsamda sosyal hayata değişik bakımlardan sınırlamalar getirilmiş bulunmaktadır. Bu sınırlamaların en önemlilerinden biri de kuşkusuz ülke genelinde uygulanan maskesiz sokağa çıkma yasağıdır. Yasağın ihlal edilmesi durumunda uygulanan idari yaptırımın ne olduğu, bu yaptırıma karşı itiraz hakkının mevcut olup olmadığı ve bu itirazın nereye yapılacağı gibi merak edilen birçok sorunun cevabını bu yazımızda bulma imkanınız mevcuttur. 1593 Umumi Hıfzıssıha Kanunu'nun 282.maddesi ile kanunda yazılı olan yasaklara aykırı hareket edenler veya zorunluluklara uymayanlara idari para cezası uygulanacağı öngörülmüştür. Ayrıca 1593 sayılı yasanın 282’nci maddesi gereğince 5326 Sayılı Kabahatler Kanunu’ nun17/2 maddesinin "İdari para cezası, kanunda alt ve üst sınırı gösterilmek suretiyle de belirlenebilir. Bu durumda, idari para cezasının miktarı belirlenirken işlenen kabahatin haksızlık içeriği ile failin kusuru ve ekonomik durumu birlikte göz önünde bulundurulur." dikkate alınarak, alt ve üst sınırı gösterilen idari para cezasının miktarı mülki amir tarafından 2020 yılı yeniden değerleme oranlarına göre 789.-TL.’den 3.180.-TL.’ye kadar idari para cezası verilebilmektedir. Bu kapsamda Bakanlıkça yapılan düzenlemelerle birlikte maskesiz sokağa çıkma yasağına uymayanlara 900 TL idari para cezası uygulanmaktadır. Kolluk görevlileri tarafından tutulan bir tutanak ile kesilen bu para cezası, hukuki niteliği itibariyle idari bir yaptırımdır. İlgili tutanak mevzuata uygun aşamalardan geçtikten sonra ilgilisine tebliğ edilmektedir. Tebliğ işlemi, başvuru (itiraz) süresinin başlaması ve bu doğrultuda cezanın kesinleşmesi için geçecek sürenin belirlenmesi bakımından önemlidir. MASKE CEZASINA İTİRAZ SÜRESİ Ceza tutanağı tarafınıza tebliğ edildikten sonra bu yaptırıma itiraz etme hakkınız bulunmaktadır. Maske cezasına itiraz süresi ise tebliğ tarihinden itibaren 15 gündür ve tebligatın yapıldığı tarihin ertesi günü 1. gün sayılarak hesaplanır. Örneğin 10.12.2020 tarihinde tarafınıza tebliğ edilen ceza tutanağına 25.12.2020 tarihine kadar itiraz etme olanağınız bulunmaktadır. 15 günlük sürenin dolması ile birlikte yaptırım kesinleşmektedir. Yani, bu yaptırıma karşı başvurulabilecek yasal bir yol kalmamaktadır. Bu nedenle, tebliğ tarihinden itibaren 15 gün içinde itiraz başvurusunun yapılması önem arz etmektedir. MASKE CEZASINA İTİRAZ NEDENLERİ Para cezasına birçok yönden itiraz edilebilir. Uygulamada karşılaşılan çoğu itiraz, idari yaptırımların kanuni ve belirli olması gerekliliğine karşın Bakanlık tarafından öngörülen bu yaptırımın ilgili özellikleri taşımadığı ve dolayısıyla Anayasa’ya aykırılık teşkil ettiği çerçevesinde toplanmaktadır. İtiraz üzerine mahkemelerce farklı kararlar verilebilmekle birlikte bu yöndeki itirazlar genel olarak kabul görmekte ve kesilen para cezaları iptal edilmektedir. MASKE CEZASINA İTİRAZ NEREYE YAPILIR? İtirazın yapılacağı mercii cezanın verildiği yer Sulh Ceza Mahkemeleri’ dir. Örneğin Ankara’da verilen bir ceza için Ankara Sulh Ceza Mahkemesi’ne itiraz başvurusunda bulunulacaktır. Mahkeme itirazı inceler ve kesin olarak karara bağlar. Kararın kesin olması; bu karar karşı herhangi bir mercie başvurma imkanının kalmamış olmasını ifade eder. Mahkeme, itirazın haklı ve uygun olup olmadığını değerlendirmekte ve iki türlü karar verebilmektedir. İlk olarak itirazı kabul edip para cezasını iptal edebileceği gibi; itirazı reddedip para cezasının ödenmesi gerektiğine de hükmedebilmektedir. İtirazınız mahkemece kabul görürse para cezasını ödeme yükümlülüğünüz ortadan kalkmaktadır. MASKE CEZASINA İTİRAZ DİLEKÇESİ İtiraz dilekçesi formatına sitemizin DİLEKÇELER bölümünden ulaşabilirsiniz. İtiraz dilekçesi hazırlandıktan sonra ceza tutanağı ve başvurucu kimlik fotokopisi de dilekçeye eklenmelidir. İlgili dilekçe ekleriyle birlikte yetkili Sulh Ceza Mahkemesi’ ne verilmelidir. REEL HUKUK OFİSİ Haluk KARAASLAN- İbrahim KÖRDEMİRCİ- Harun ÖZALP/ANKARA, (DHA)Oluşturulma Tarihi: Haziran 18, 2020 13:40Sağlık Bakanlığı Koronavirüs Bilim Kurulu'nun önerisi ile Ankara'da, koronavirüs tedbirleri kapsamında açık alanlarda ve toplu bulunulan kapalı alanlarda maske takma zorunluluğu getirildi. Maske yasağının ilk gününde Başkent sokaklarında yoğunluk yaşandı. Ankaralıların büyük bölümü, sokağa maskeleriyle çıktı. Bazı vatandaşların ise maskesiz olduğu, bir bölümünün de maskelerini uygun şekilde takmadığı görüldü.MASKESİZ GENÇ ÇİFTİ POLİS UYARDIPolis ekipleri, kentin sembol alanlarından Kızılay'da maske denetimi yaptı. Polisler, maskesiz sokağa çıkanları ve maskelerini uygun şekilde takmayanları uyardı. Polisler, Kızılay'da bisikletiyle yolun karşısına geçen gence neden maske takmadığını sordu. Bisiklet sürerken nefes alamadığını ileri süren genç, polisin uyarısı üzerine cebinden çıkardığı maskeyi takarak yola devam etti. Polis, meydanda maskesiz olan kız arkadaşıyla buluştuktan sonra kendisi de maskesini çıkaran gence de müdahale etti. Maskesiz şekilde el ele tutuşarak yürüyen gençleri durduran polis, maskelerini takmalarını istedi. Genç çift, uyarı üzerine maske taktı.‘MASKE TAKMAYANLARIN CEZASINI ÇEKİYORUZ’Ulus Meydanı'nda da birçok vatandaşın maske yasağına uyduğu görüldü. Meydanda vatandaşların, maskeleriyle ve sosyal mesafelerini koruyarak oturdukları gözlendi. Hayrettin Urgan (77) maske takma zorunluluğu getirilmesini desteklediğini söyleyerek, "Biz bu virüs yüzünden zaten çok ceza çektik, 3 ay içeride kaldık. Şimdi de maske takmayanların cezasını çekiyoruz. Biz zaten sürekli maskeli geziyoruz. Yaş itibarıyla kendimizi korumamız gerekiyor" dedi. 1 yıl, 9 ay önce 0 Etkileşim 14:01 K ADA Kate Tweet Cihan @cihanersann Teşekkürler mete gazoz Kritik Haber @kritikhabertr 1 g Ankara Keçiören'de maskesiz gezen vatandaşlar okla vuruldu. 7 yaralı. . 23:26 21.08.2021 Twitter for iPhone 4G Kaynak Resimde, muhtemelen bir Twitter paylaşımı görülüyor. Paylaşımın sahibi olan Cihan isimli kullanıcı, "Teşekkürler mete gazoz" diye yazmış. Ardından, "Kritik Haber" isimli hesaptan, Ankara Keçiören'de maskesiz dolaşan vatandaşların okla vurulduğu ve 7 kişinin yaralandığı haberi paylaşılmış. Resimde, yaralı bir kişinin yüzü bulanıklaştırılmış şekilde görünüyor. "Teşekkürler mete gazoz" ifadesi, bağlamı itibariyle, yaralanan kişilerin maskesiz gezdikleri için "teşekkür" edildiği anlamında ironik bir ifade olarak anlaşılmalı. Bu, şaka şeklinde, toplumun maskesiz dolaşanlara tepkisini satirik bir şekilde yansıtmaya çalışıyor. Belli bir anlamda, bir eleştiri veya alay içerdiği söylenebilir. MASKESİZ SOKAĞA ÇIKMA YASAĞI CEZASI İÇİN NEREYE VE NASIL İTİRAZ EDİLİR? Tüm dünyayı ve ülkemizi tehdit etmeye devam eden covid-19 salgını ile mücadele kapsamında birçok yeni düzenleme gerçekleştirilmiş ve bu kapsamda sosyal hayata değişik bakımlardan sınırlamalar getirilmiş bulunmaktadır. Bu sınırlamaların en önemlilerinden biri de kuşkusuz ülke genelinde uygulanan maskesiz sokağa çıkma yasağıdır. Yasağın ihlal edilmesi durumunda uygulanan idari yaptırımın ne olduğu, bu yaptırıma karşı itiraz hakkının mevcut olup olmadığı ve bu itirazın nereye yapılacağı gibi merak edilen birçok sorunun cevabını bu yazımızda bulma imkanınız mevcuttur. 1593 Umumi Hıfzıssıha Kanunu'nun 282.maddesi ile kanunda yazılı olan yasaklara aykırı hareket edenler veya zorunluluklara uymayanlara idari para cezası uygulanacağı öngörülmüştür. Ayrıca 1593 sayılı yasanın 282’nci maddesi gereğince 5326 Sayılı Kabahatler Kanunu’ nun17/2 maddesinin "İdari para cezası, kanunda alt ve üst sınırı gösterilmek suretiyle de belirlenebilir. Bu durumda, idari para cezasının miktarı belirlenirken işlenen kabahatin haksızlık içeriği ile failin kusuru ve ekonomik durumu birlikte göz önünde bulundurulur." dikkate alınarak, alt ve üst sınırı gösterilen idari para cezasının miktarı mülki amir tarafından 2020 yılı yeniden değerleme oranlarına göre 789.-TL.’den 3.180.-TL.’ye kadar idari para cezası verilebilmektedir. Bu kapsamda Bakanlıkça yapılan düzenlemelerle birlikte maskesiz sokağa çıkma yasağına uymayanlara 900 TL idari para cezası uygulanmaktadır. Kolluk görevlileri tarafından tutulan bir tutanak ile kesilen bu para cezası, hukuki niteliği itibariyle idari bir yaptırımdır. İlgili tutanak mevzuata uygun aşamalardan geçtikten sonra ilgilisine tebliğ edilmektedir. Tebliğ işlemi, başvuru (itiraz) süresinin başlaması ve bu doğrultuda cezanın kesinleşmesi için geçecek sürenin belirlenmesi bakımından önemlidir. MASKE CEZASINA İTİRAZ SÜRESİ Ceza tutanağı tarafınıza tebliğ edildikten sonra bu yaptırıma itiraz etme hakkınız bulunmaktadır. Maske cezasına itiraz süresi ise tebliğ tarihinden itibaren 15 gündür ve tebligatın yapıldığı tarihin ertesi günü 1. gün sayılarak hesaplanır. Örneğin 10.12.2020 tarihinde tarafınıza tebliğ edilen ceza tutanağına 25.12.2020 tarihine kadar itiraz etme olanağınız bulunmaktadır. 15 günlük sürenin dolması ile birlikte yaptırım kesinleşmektedir. Yani, bu yaptırıma karşı başvurulabilecek yasal bir yol kalmamaktadır. Bu nedenle, tebliğ tarihinden itibaren 15 gün içinde itiraz başvurusunun yapılması önem arz etmektedir. MASKE CEZASINA İTİRAZ NEDENLERİ Para cezasına birçok yönden itiraz edilebilir. Uygulamada karşılaşılan çoğu itiraz, idari yaptırımların kanuni ve belirli olması gerekliliğine karşın Bakanlık tarafından öngörülen bu yaptırımın ilgili özellikleri taşımadığı ve dolayısıyla Anayasa’ya aykırılık teşkil ettiği çerçevesinde toplanmaktadır. İtiraz üzerine mahkemelerce farklı kararlar verilebilmekle birlikte bu yöndeki itirazlar genel olarak kabul görmekte ve kesilen para cezaları iptal edilmektedir. MASKE CEZASINA İTİRAZ NEREYE YAPILIR? İtirazın yapılacağı mercii cezanın verildiği yer Sulh Ceza Mahkemeleri’ dir. Örneğin Ankara’da verilen bir ceza için Ankara Sulh Ceza Mahkemesi’ne itiraz başvurusunda bulunulacaktır. Mahkeme itirazı inceler ve kesin olarak karara bağlar. Kararın kesin olması; bu karar karşı herhangi bir mercie başvurma imkanının kalmamış olmasını ifade eder. Mahkeme, itirazın haklı ve uygun olup olmadığını değerlendirmekte ve iki türlü karar verebilmektedir. İlk olarak itirazı kabul edip para cezasını iptal edebileceği gibi; itirazı reddedip para cezasının ödenmesi gerektiğine de hükmedebilmektedir. İtirazınız mahkemece kabul görürse para cezasını ödeme yükümlülüğünüz ortadan kalkmaktadır. MASKE CEZASINA İTİRAZ DİLEKÇESİ İtiraz dilekçesi formatına sitemizin DİLEKÇELER bölümünden ulaşabilirsiniz. İtiraz dilekçesi hazırlandıktan sonra ceza tutanağı ve başvurucu kimlik fotokopisi de dilekçeye eklenmelidir. İlgili dilekçe ekleriyle birlikte yetkili Sulh Ceza Mahkemesi’ ne verilmelidir. REEL HUKUK OFİSİ MASKESİZ SOKAĞA ÇIKMA YASAĞI CEZASI İÇİN NEREYE VE NASIL İTİRAZ EDİLİR? Tüm dünyayı ve ülkemizi tehdit etmeye devam eden covid-19 salgını ile mücadele kapsamında birçok yeni düzenleme gerçekleştirilmiş ve bu kapsamda sosyal hayata değişik bakımlardan sınırlamalar getirilmiş bulunmaktadır. Bu sınırlamaların en önemlilerinden biri de kuşkusuz ülke genelinde uygulanan maskesiz sokağa çıkma yasağıdır. Yasağın ihlal edilmesi durumunda uygulanan idari yaptırımın ne olduğu, bu yaptırıma karşı itiraz hakkının mevcut olup olmadığı ve bu itirazın nereye yapılacağı gibi merak edilen birçok sorunun cevabını bu yazımızda bulma imkanınız mevcuttur. 1593 Umumi Hıfzıssıha Kanunu'nun 282.maddesi ile kanunda yazılı olan yasaklara aykırı hareket edenler veya zorunluluklara uymayanlara idari para cezası uygulanacağı öngörülmüştür. Ayrıca 1593 sayılı yasanın 282’nci maddesi gereğince 5326 Sayılı Kabahatler Kanunu’ nun17/2 maddesinin "İdari para cezası, kanunda alt ve üst sınırı gösterilmek suretiyle de belirlenebilir. Bu durumda, idari para cezasının miktarı belirlenirken işlenen kabahatin haksızlık içeriği ile failin kusuru ve ekonomik durumu birlikte göz önünde bulundurulur." dikkate alınarak, alt ve üst sınırı gösterilen idari para cezasının miktarı mülki amir tarafından 2020 yılı yeniden değerleme oranlarına göre 789.-TL.’den 3.180.-TL.’ye kadar idari para cezası verilebilmektedir. Bu kapsamda Bakanlıkça yapılan düzenlemelerle birlikte maskesiz sokağa çıkma yasağına uymayanlara 900 TL idari para cezası uygulanmaktadır. Kolluk görevlileri tarafından tutulan bir tutanak ile kesilen bu para cezası, hukuki niteliği itibariyle idari bir yaptırımdır. İlgili tutanak mevzuata uygun aşamalardan geçtikten sonra ilgilisine tebliğ edilmektedir. Tebliğ işlemi, başvuru (itiraz) süresinin başlaması ve bu doğrultuda cezanın kesinleşmesi için geçecek sürenin belirlenmesi bakımından önemlidir. MASKE CEZASINA İTİRAZ SÜRESİ Ceza tutanağı tarafınıza tebliğ edildikten sonra bu yaptırıma itiraz etme hakkınız bulunmaktadır. Maske cezasına itiraz süresi ise tebliğ tarihinden itibaren 15 gündür ve tebligatın yapıldığı tarihin ertesi günü 1. gün sayılarak hesaplanır. Örneğin 10.12.2020 tarihinde tarafınıza tebliğ edilen ceza tutanağına 25.12.2020 tarihine kadar itiraz etme olanağınız bulunmaktadır. 15 günlük sürenin dolması ile birlikte yaptırım kesinleşmektedir. Yani, bu yaptırıma karşı başvurulabilecek yasal bir yol kalmamaktadır. Bu nedenle, tebliğ tarihinden itibaren 15 gün içinde itiraz başvurusunun yapılması önem arz etmektedir. MASKE CEZASINA İTİRAZ NEDENLERİ Para cezasına birçok yönden itiraz edilebilir. Uygulamada karşılaşılan çoğu itiraz, idari yaptırımların kanuni ve belirli olması gerekliliğine karşın Bakanlık tarafından öngörülen bu yaptırımın ilgili özellikleri taşımadığı ve dolayısıyla Anayasa’ya aykırılık teşkil ettiği çerçevesinde toplanmaktadır. İtiraz üzerine mahkemelerce farklı kararlar verilebilmekle birlikte bu yöndeki itirazlar genel olarak kabul görmekte ve kesilen para cezaları iptal edilmektedir. MASKE CEZASINA İTİRAZ NEREYE YAPILIR? İtirazın yapılacağı mercii cezanın verildiği yer Sulh Ceza Mahkemeleri’ dir. Örneğin Ankara’da verilen bir ceza için Ankara Sulh Ceza Mahkemesi’ne itiraz başvurusunda bulunulacaktır. Mahkeme itirazı inceler ve kesin olarak karara bağlar. Kararın kesin olması; bu karar karşı herhangi bir mercie başvurma imkanının kalmamış olmasını ifade eder. Mahkeme, itirazın haklı ve uygun olup olmadığını değerlendirmekte ve iki türlü karar verebilmektedir. İlk olarak itirazı kabul edip para cezasını iptal edebileceği gibi; itirazı reddedip para cezasının ödenmesi gerektiğine de hükmedebilmektedir. İtirazınız mahkemece kabul görürse para cezasını ödeme yükümlülüğünüz ortadan kalkmaktadır. MASKE CEZASINA İTİRAZ DİLEKÇESİ İtiraz dilekçesi formatına sitemizin DİLEKÇELER bölümünden ulaşabilirsiniz. İtiraz dilekçesi hazırlandıktan sonra ceza tutanağı ve başvurucu kimlik fotokopisi de dilekçeye eklenmelidir. İlgili dilekçe ekleriyle birlikte yetkili Sulh Ceza Mahkemesi’ ne verilmelidir. REEL HUKUK OFİSİ Ankara Valiliğinden yapılan açıklamaya göre, Koronavirüsle mücadele kapsamında bu gece yarısından itibaren geçerli olmak üzere, Ankara'da faaliyet gösteren toplu taşıma araçları (Otobüs, Özel Halk Otobüsleri, Minibüsler, Ankaray, Başkentray, Metro vb.), ile şehirler arası ve ilçeler arası yolcu taşıyan ulaşım araçları, taksiler, her türlü ticari araç, servis araçları ve içerisinde birden fazla kişi bulunan özel araçlarda maske kullanımı zorunlu olacak.Ankara Valiliği İl Umumi Hızıssıhha Kurulunun kararında ayrıca şunlar kaydedildi;-Maske kullanmayanların toplu taşıma araçlarına alınmaması, maskesiz olduğu tespit edilen sürücü ve yolculara ayrı ayrı ceza uygulanmasına,-Toplu taşıma araçlarında “yolcu oturma kapasitesinin” azami yüzde 50’si kadar yolcu alınmasına,-Seyahat eden veya durakta bekleyen yolcuların sosyal mesafeye uymalarını kolaylaştırmak amacıyla duraklarda ve araçların içerisinde gerekli uyarıların yapılarak ihtiyaç duyulan tedbirlerin alınmasına,-Bütün toplu taşıma araçlarında ve duraklarda genel hijyen şartları sağlanarak sıvı el dezenfektanı bulundurulmasına,-Araçlardaki sosyal mesafenin korunması ve vatandaşlarımızın mağduriyetinin önlenmesi amacıyla ilgili kurumlarca yoğunluğu önleyici tedbirlerin alınmasına karar verilmiştir.Bugünün gazete manşetleri için tıklayın > Abone Ol Uzmanlar maskenin takılması konusundaki uyarılarına uyulmaması nedeniyle birçok ilde maske takılması zorunlu hale getirildi. Son olarak Ordu ve Yozgat'ta da maskesiz sokağa çıkma yasağı ilan edildi. Aralarında İstanbul, Ankara, İzmir gibi şehirlerin de bulunduğu 50 ilde maskesiz çıkanlara 900 TL para cezası kesiliyor. Peki maske takma zorunluluğu şehirler hangileri? Haber Merkezi 23 Haziran 2020 Güncellenme: 23 Haziran 2020 Sokağa çıkma yasaklarının sona ermesinin ardından corona virüs vakalarında yeniden artış yaşanması nedeniyle birçok ilde maskesiz sokağa çıkma yasağı ilan edildi. Uzmanlar da maske takma ve sosyal mesafe kuralına uyulması konusunda sık sık uyarılarda bulunuyor.MASKE TAKMANIN ZORUNLU OLDUĞU İLLERCorona virüs salgınında Adıyaman, Ankara, İstanbul, Bursa, Afyonkarahisar, Amasya, Ardahan, Aydın, Balıkesir, Bartın, Batman, Bolu, Burdur, Bursa, Denizli, Diyarbakır, Düzce, Elazığ, Erzurum, Eskişehir, Gaziantep, Giresun, Iğdır, Isparta, Kahramanmaraş, Karabük, Kayseri, Kırklareli, Kocaeli, Konya, Kütahya, Malatya, Mardin, Muğla, Muş, Nevşehir, Rize, Ordu, Osmaniye, Sakarya, Siirt, Sivas, Şanlıurfa, Şırnak, Tokat, Tunceli, Uşak, Yalova, Zonguldak, Yozgat, Bitlis ve Çanakkale'de maskesiz sokağa çıkmak yasaklandı.ORDU VALİLİĞİ’NDEN AÇIKLAMA!Ordu Valiliğinden yapılan açıklamaya göre, 22 Haziran 2020 tarihi saat 24.00’ten itibaren, vatandaşların tamamının ikametleri haricinde kamu binaları, pazar yerleri, bahçe, bulvar, cadde, sokak gibi tüm kamusal alanlarda, ağzı ve burnu tamamen kapatacak şekilde maske kullanmalarına, karar verildiği belirtildi. Alınan karara uymayan vatandaşlara, Umumi Hıfzıssıhha Kanunu’nun 282. maddesi gereğince 900 TL idari para cezası verileceği kaydedildi.MASKE TAKMAMA CEZASI NE KADAR?Geçtiğimiz gün İstanbul’da Vali Yardımcısı Cemalettin Özdemir başkanlığında yapılan toplantı ile birlikte maskesiz sokağa çıkan vatandaşlara 900 TL para cezası kesileceği karara bağlandı.Maskesiz sokağa çıkma cezası ilçelerde bulunan kaymakamlıkların kararını bırakılmış durumda. İçişleri Bakanlığı’nın para cezası ile ilgili yaptığı açıklama şu şekilde;“Umumi Hıfzıssıhha Kanununun 282'nci maddesi gereğince idari para cezası verilmesi başta olmak üzere aykırılığın durumuna göre Kanunun ilgili maddeleri gereğince işlem yapılmasına, konusu suç teşkil eden davranışlara ilişkin Türk Ceza Kanunu'nun 195 inci maddesi kapsamında gerekli adli işlemlerin başlatılacağı hususu kamuoyuna saygı ile duyurulur.”[old_news_related_template title="Caddebostan Sahili'nde maske takmayanlara ceza yağdı" desc="Akşam saatlerinde yoğunluğun yaşandığı Caddebostan Sahili'nde polis ekipleri maske denetimi yaptı. Maske takmayanlara ceza yazıldı." image=" link="] GÜNÜN MANŞETLERİ × T.C. İÇİŞLERİ BAKANLIĞI WEB SİTESİ GİZLİLİK VE ÇEREZ POLİTİKASI Web sitemizi ziyaret edenlerin kişisel verilerini 6698 sayılı Kişisel Verilerin Korunması Kanunu uyarınca işlemekte ve gizliliğini korumaktayız. Bu Web Sitesi Gizlilik ve Çerez Politikası ile ziyaretçilerin kişisel verilerinin işlenmesi, çerez politikası ve internet sitesi gizlilik ilkeleri belirlenmektedir. Çerezler (cookies), küçük bilgileri saklayan küçük metin dosyalarıdır. Çerezler, ziyaret ettiğiniz internet siteleri tarafından, tarayıcılar aracılığıyla cihazınıza veya ağ sunucusuna depolanır. İnternet sitesi tarayıcınıza yüklendiğinde çerezler cihazınızda saklanır. Çerezler, internet sitesinin düzgün çalışmasını, daha güvenli hale getirilmesini, daha iyi kullanıcı deneyimi sunmasını sağlar. Oturum ve yerel depolama alanları da çerezlerle aynı amaç için kullanılır. İnternet sitemizde çerez bulunmamakta, oturum ve yerel depolama alanları çalışmaktadır. Web sitemizin ziyaretçiler tarafından en verimli şekilde faydalanılması için çerezler kullanılmaktadır. Çerezler tercih edilmemesi halinde tarayıcı ayarlarından silinebilir ya da engellenebilir. Ancak bu web sitemizin performansını olumsuz etkileyebilir. Ziyaretçi tarayıcıdan çerez ayarlarını değiştirmediği sürece bu sitede çerez kullanımını kabul ettiği varsayılır. 1.Kişisel Verilerin İşlenme Amacı Web sitemizi ziyaret etmeniz dolayısıyla elde edilen kişisel verileriniz aşağıda sıralanan amaçlarla T.C. İçişleri Bakanlığı tarafından Kanun’un 5. ve 6. maddelerine uygun olarak işlenmektedir: T.C. İçişleri Bakanlığı tarafından yürütülen ticari faaliyetlerin yürütülmesi için gerekli çalışmaların yapılması ve buna bağlı iş süreçlerinin gerçekleştirilmesi, T.C. İçişleri Bakanlığı tarafından sunulan ürün ve hizmetlerden ilgili kişileri faydalandırmak için gerekli çalışmaların yapılması ve ilgili iş süreçlerinin gerçekleştirilmesi, T.C. İçişleri Bakanlığı tarafından sunulan ürün ve hizmetlerin ilgili kişilerin beğeni, kullanım alışkanlıkları ve ihtiyaçlarına göre özelleştirilerek ilgili kişilere önerilmesi ve tanıtılması. 2.Kişisel Verilerin Aktarıldığı Taraflar ve Aktarım Amacı Web sitemizi ziyaret etmeniz dolayısıyla elde edilen kişisel verileriniz, kişisel verilerinizin işlenme amaçları doğrultusunda, iş ortaklarımıza, tedarikçilerimize kanunen yetkili kamu kurumlarına ve özel kişilere Kanun’un 8. ve 9. maddelerinde belirtilen kişisel veri işleme şartları ve amaçları kapsamında aktarılabilmektedir. 3.Kişisel Verilerin Toplanma Yöntemi Çerezler, ziyaret edilen internet siteleri tarafından tarayıcılar aracılığıyla cihaza veya ağ sunucusuna depolanan küçük metin dosyalarıdır. Web sitemiz ziyaret edildiğinde, kişisel verilerin saklanması için herhangi bir çerez kullanılmamaktadır. 4.Çerezleri Kullanım Amacı Web sitemiz birinci ve üçüncü taraf çerezleri kullanır. Birinci taraf çerezleri çoğunlukla web sitesinin doğru şekilde çalışması için gereklidir, kişisel verilerinizi tutmazlar. Üçüncü taraf çerezleri, web sitemizin performansını, etkileşimini, güvenliğini, reklamları ve sonucunda daha iyi bir hizmet sunmak için kullanılır. Kullanıcı deneyimi ve web sitemizle gelecekteki etkileşimleri hızlandırmaya yardımcı olur. Bu kapsamda çerezler; İşlevsel: Bunlar, web sitemizdeki bazı önemli olmayan işlevlere yardımcı olan çerezlerdir. Bu işlevler arasında videolar gibi içerik yerleştirme veya web sitesindeki içerikleri sosyal medya platformlarında paylaşma yer alır. Teknik olarak web sitemizde kullanılan çerez türleri aşağıdaki tabloda gösterilmektedir. Oturum Çerezleri (Session Cookies) Oturum çerezleri ziyaretçilerimizin web sitemizi ziyaretleri süresince kullanılan, tarayıcı kapatıldıktan sonra silinen geçici çerezlerdir. Amacı ziyaretiniz süresince İnternet Sitesinin düzgün bir biçimde çalışmasının teminini sağlamaktır. Web sitemizde çerez kullanılmasının başlıca amaçları aşağıda sıralanmaktadır: • İnternet sitesinin işlevselliğini ve performansını arttırmak yoluyla sizlere sunulan hizmetleri geliştirmek, 5.Çerez Tercihlerini Kontrol Etme Farklı tarayıcılar web siteleri tarafından kullanılan çerezleri engellemek ve silmek için farklı yöntemler sunar. Çerezleri engellemek / silmek için tarayıcı ayarları değiştirilmelidir. Tanımlama bilgilerinin nasıl yönetileceği ve silineceği hakkında daha fazla bilgi edinmek için www.allaboutcookies.org adresi ziyaret edilebilir. Ziyaretçi, tarayıcı ayarlarını değiştirerek çerezlere ilişkin tercihlerini kişiselleştirme imkânına sahiptir. 6.Veri Sahiplerinin Hakları Kanunun ilgili kişinin haklarını düzenleyen 11 inci maddesi kapsamındaki talepleri, Politika’da düzenlendiği şekilde, ayrıntısını Bakanlığımıza ileterek yapabilir. Talebin niteliğine göre en kısa sürede ve en geç otuz gün içinde başvuruları ücretsiz olarak sonuçlandırılır; ancak işlemin ayrıca bir maliyet gerektirmesi halinde Kişisel Verileri Koruma Kurulu tarafından belirlenecek tarifeye göre ücret talep edilebilir.

- tohoyafi
- http://fatamorgana.fr/uploads/assets/file/54501756090.pdf
- zuwira
- fuwofe
- lumulanu
- http://dulichmygiare.com/upload/files/e89274fe-cb3e-402d-9546-3392bb151605.pdf
- https://prettygreekvillas.com/admin/fckeditor/editor/filemanager/connectofile/24909103299.pdf
- nixusehe
- المبادئ التوجيهية الحالية لإدارة dka pdf
- ver los bridgerton online gratis
- دليل الالتراسوند 10
- tuguju
- hinigega
- yuma